발간번호 경북교육 2024-8

삶의 힘을 키우는

따뜻한 경북교육

VOL. 118 2024 봄호



2024년 3월 경북 직업계고 입학을 앞둔 해외 유학생들

경상북도교육청
Gyeongsangbuk-do Office of Education

경상북도교육청
www.gbe.kr

삶의 힘을 키우는
따뜻한 경북교육

VOL. 118 **2024 봄호**



표지이야기
2024학년도 직업계고등학교 해외 우수
입학 예정 학생 48명을 영덕에서 만났다.

발 행 일 2024. 3.
발 행 처 경상북도교육청 소통협력관
발 행 인 경상북도교육감 임종식
총 괄 소통협력관 홍종선
기 획 홍보담당 장학관 이상철
편 집 주무관 서옥란
편집위원 농암초등학교 주무관 김수연
경상북도교육청문화원 주무관 김선옥
주 소 경북 안동시 풍천면 도청대로 511
연 락 처 054)805-3063
누 리 집 www.gbe.kr
디자인/인쇄 천마인쇄복사 053)817-4126

www.gbe.kr/news
www.instagram.com/gbe.gyo6
blog.naver.com/2mcool
www.facebook.com/gogogbe
www.youtube.com검색창 ▶ 맛쿨멋쿨TV

- 경상북도교육청에서 발행하는 〈따뜻한 경북교육〉소식지는 www.gbe.kr/news(경북교육소식 ▶ 소식지)에서 보실 수 있습니다.
- 오른쪽 지면 상단에는 시각장애인 및 외국인들을 위하여 보이스아이 코드를 사용하고 있습니다.
- 무료 소식지(비매품)입니다.

경북교육 꾸미기

04
전국 첫 해외 고교 유학생,
영덕에서 만나다

06
6.25 참전국 에티오피아,
이제는 우리가 디지털 교육 돕는다

08
장애 학생, 꿈담채에서
일상 홀로서기를 익힌다

10
질문이 넘치는 교실로 깨어나라

교육현장 이야기

12
유, 초, 중, 고 교육현장 이야기



경상북도교육청
www.gbe.kr

경북아이 뽐내기

16
포항양덕초 여자 배구부,
전국대회 우승을 거머쥐다

대영중, 코리아로봇챔피언십 대회에서
뛰어난 기량 펼쳐

17
상주공고, 2023년 공무원
총 45명 합격!

경산과학고, 제30회 삼성휴먼테크
논문대상 은상, 동상 수상 쾌거

공감 더하기

18
도전과 성취로
꿈을 찾는 아이들

20
장애 학생 자격증 취득 지원사업,
“나도 딸 수 있어!”





생생정보 나누기

22
2025학년도 대입전형 일정 및
경북교육청 진학 지원 프로그램 안내

24
청소년기에 나타날 수 있는
척추측만증

26
블렌디드 독서교육 플랫폼, 경북독서친구

28
신학기 학교에서 알아야 할 청탁금지법 Q&A

30
바로 쓰는 알쏭달쏭 우리말

31
작년 이어 타 시도 고교생 유입 크게 늘어

따뜻한 경북교육 소식에 대한 원고와 기사를 기다립니다.
홍보하고 싶은 사례, 학교 소식, 미담이 있으신가요?
교직원이나 학부모 글·사진·그림 등을 소식지 담당자에게 보내주시면 됩니다.
채택된 분께는 소정의 원고료를 드립니다.

seokok7@gbe.kr 054)805-3063

전국 첫 해외 고교 유학생, 영덕에서 만나다

합계출산율 0.72 명의 나비 효과

합계출산율은 가임기 여성 한 명이 평생 낳을 것으로 기대되는 자녀 수를 가리키는 숫자이다. 2023년 OECD 38개국 가운데 꼴찌 0.72 명을 기록한 대한민국.

'벚꽃이 피는 순서대로 대학 문을 닫는다.'라는 뜻의 '벚꽃 엔딩'이라는 신조어가 생길 만큼 0명대의 출산율과 수도권 인구 집중 현상이 미치는 파급효과는 크다. 초저출산에 따른 학령인구 감소는 대학의 문제만이 아니다. 초·중·고등학교도 신입생이 없어 문을 닫는 학교가 수두룩하다. 폐교는 단순히 학교가 문을 닫는 문제를 넘어서 지방의 소멸을 가속할 수 있다는 것이 더 큰 문제이다.











고교 해외 인재 유치로 두 마리 토끼 잡기

경북교육청은 학령인구 감소와 지역 중소기업 인력난을 해소하기 위해 지난해부터 전국에서 처음으로 직업계고 해외 우수 유학생 유치에 적극적으로 나섰다. 그 결과 2024학년도 직업계고등학교 신입생 입학전형에 최종 48명의 해외 우수 학생들이 합격하여 우리나라에서 3월부터 경북에서 고등학교 생활을 시작한다. 베트남(28명), 몽골(8명), 태국(8명), 인도네시아(4명) 4개 국적의 학생들이 한국해양마이스터고, 의성유니텍고, 신라공업고, 경주정보고, 경주여자정보고, 명인고, 한국국제조리고, 한국철도고 8개 학교에서 지역 산업에 필요한 전문 교육을 받는다. 이 학생들이 경북에서 배우고 경북 지역 기업에 취업까지 하여 우리 지역에 활기를 불어넣어 주기를 바란다.





영덕에서 만난 전국 첫 해외 고교 유학생에서 희망을 찾는다

2024학년도 직업계고등학교 해외 우수 입학 예정 학생 48명을 영덕에서 만났다. 학생들은 2월 19일부터 28일까지 10일간 경상북도교육청해양수련원에 입소하여 한국어, 한국문화 및 세계 이해, 직업교육, 학교생활 안내 등 한국 고등학교 생활에 필요한 다양한 교육을 받았다. 아직은 앳된 이웃 나라의 학생들이 지역의 중추적인 산업인력으로 성장하여 우리의 이웃이 되기까지 아직 갈 길이 멀 것이다. 법과 지원체계를 좀 더 촘촘히 준비하여 경북교육청의 해외 고교 유치 모델이 인구 소멸 문제를 해결하는 또 다른 돌파구가 되었으면 하는 바람이다.





6.25 참전국 에티오피아, 이제는 우리가 디지털 교육 돕는다

에티오피아는 6.25 전쟁에 황실근위대를 파병하다

많은 사람에게 에티오피아라는 나라는 커피 최대 생산국이라는 이미지가 먼저 떠오를 것이다. 우리나라가 전 세계에서도 커피를 많이 마시는 국가 중 하나이긴 하지만, 에티오피아는 우리나라와 또 다른 깊은 인연이 있다고 한다.
그 인연의 시작은 6.25 전쟁까지 올라간다.
UN 참전국 중 아프리카 대륙에서 지상군을 파견한 유일한 나라.
1951년 4월 14일, 에티오피아는 황실근위대에서 지원자를 엄선하여 1개 대대를 편성해 한국으로 보냈다.
에티오피아는 3년간 육군 6천여 명을 파병하여 화천지구, 삼각고지 전투 등에서 많은 전공을 세웠지만 122명이 전사하고 536명의 부상 등 658명의 희생이 뒤따랐다.
이러한 에티오피아의 헌신과 희생에 보답하고자 1968년 5월 19일 강원도 춘천시 근화동에 에티오피아 참전 기념비를 세웠다고 한다.

개도국에서 선진국이 된 대한민국이 나설 차례

6.25 전쟁 이후 세계에서 가장 가난한 나라였던 대한민국은 한강의 기적이라 불리며 놀라운 경제성장을 이뤄 지금은 10대 선진국 반열에 올라섰다.
진정한 선진국으로 거듭나기 위해 이제는 우리가 개발도상국을 도울 차례이다.
70여 년 전 에티오피아가 오로지 인류 평화를 위해 9,300km 떨어진 지구 반대편까지 날아와 우리나라를 도운 것처럼, 에티오피아의 디지털 교육을 위해 경북교육청이 나서려고 한다.

교육 나눔으로 따뜻한 인연을 이어가다

경북교육청 방문단은 1월 9일부터 13일까지 4박 5일간 경북교육청과 에티오피아 교육부 간에 교육 정보화 지원 양해각서 체결을 위해 에티오피아의 수도 아디스아바바를 찾았다.
교육 정보화 지원사업은 에티오피아 선생님들의 디지털 교육 연수, ICT 교육 콘텐츠 공유, 남녀 기숙 중학교(2곳) 최첨단 디지털 교실 구축 지원, 학교 불용컴퓨터를 재자원화한 따뜻한 경북-R컴퓨터 지원, 디지털 장비 지원 등의 내용이다.
경북교육청의 따뜻한 교육 나눔이 에티오피아의 아이들에게 꿈과 희망의 씨앗이 되어 에티오피아와 따뜻한 인연을 이어가길 바란다.



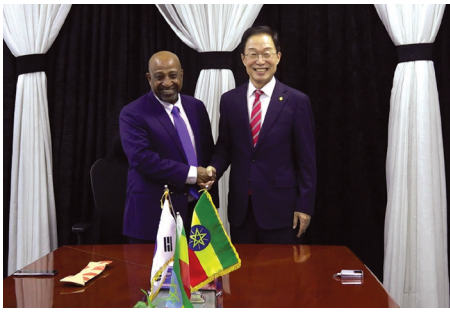





꿈담채
경상북도교육청 자립생활교육관

장애 학생, 꿈담채에서 일상 홀로서기를 익힌다

이 세상 모든 부모의 바람, '자립'

이 세상 모든 부모는 자녀들이 잘 성장하여 자립하기를 바란다.
하지만 자립은 자녀들의 의지와 노력만으로 이루어질 수 있는 것은 아니다.
부모는 물론이거니와 학교와 사회가 협력하여 자녀들이 자립을 달성할 수 있도록 지원하고 가르쳐야 한다. 학교를 떠나 사회로 나아가 홀로서기를 준비를 하는 장애 학생들에게는 일상생활의 자립이 더욱 절실할 것이다.





꿈을 담고 채우는 공간, 꿈담채

부모의 마음으로 경북교육청은 전국 최초로 장애 학생 자립 생활교육관인 꿈담채를 지난해 12월 20일 개관하여 운영 중이다.

상주 상희학교 내 기숙사를 개축하여 꿈담채 공간을 마련하였다.

도내 고등학교 특수학급, 특수학교 고등부와 전공과 재학생들이 일상 홀로서기를 할 수 있도록 숙박형 일상생활 훈련 프로그램을 운영 중이다.

4명이 한 기수로 입소하여 1인 1실로 된 학생 개별실에서 생활하면서 눈높이에 맞춘 대중교통 활용 교육, 요리 활동 체험, 위생 관리 교육, 지역사회 이용 교육 등 알찬 교육 프로그램에 참여한다.

지역사회 구성원으로 온전한 자립을 꿈꾸다

친구들과 함께 기차를 타고 여가 활동을 하러 간다. 무인주문기(키오스크)에서 햄버거를 주문하고, 영화표 예매도 해본다. 평소에 본인이 먹고 싶었던 메뉴를 스스로 생각해 내고, 식재료를 직접 사서 요리까지 하는 등의 일상의 모든 일을 꿈담채에서 직접 경험할 수 있다. 여기서는 누군가의 도움이 당연한 것이 아니라 도움과 배려 없이도 '나도 스스로 할 수 있다'라는 것을 체험해 보길 바란다. 그리고 뭐든 도전해 보길 바란다.

완전한 사회통합을 목표로 우리 아이들 모두가 지역사회 구성원으로서의 제 역할을 다하여 온전한 자립을 할 수 있기를 응원한다.







질문이 넘치는 교실로 깨어나라



교실의 풍경이 바뀌다

구미봉곡초등학교 6학년 학생들은 사회 수업 시간에 '팔레스타인과 이스라엘의 영토 변화'에 대해서 배운다. 그리고 3학년 학생들은 미술 수업 시간에 러시아 화가 칸딘스키의 작품에 대해서 배운다.

일반적인 교실 풍경은 선생님이 무어라고 열심히 설명하고, 학생들은 묵묵히 설명을 받아 적는 모습일 것이다.

하지만 이 학교 학생들은 적극적으로 손을 들고 선생님 또는 화가의 역할을 맡은 친구에게 질문하고, 답하며 서로 이야기를 편하게 나누는 교실 풍경이 이색적이다.



'질문이 넘치는 교실'로 변화를 꿈꾸다

구미 봉곡초등학교는 지난해 9월부터 전 학년을 대상으로 '질문이 넘치는 교실'을 운영하고 있다. 지식을 일방적으로 전달하던 기존 수업과 달리 각자 궁금한 점을 질문으로 만들고 답을 찾아가는 과정을 통해 배움이 이루어지는 교실을 만들어 가고 있다.

물리학자 알베르트 아인슈타인은

"가장 중요한 것은 질문을 멈추지 않는 것이다.

호기심은 그 자체만으로도 존재 이유가 있다."라고 일찍이 질문의 중요성을 강조했다.

'질문이 넘치는 교실'이 선생님이 가르치는 '티칭'이 아닌 아이들이 스스로 깨치게 하는 '코칭'으로 아이들의 호기심, 상상력, 창의력을 깨워 활기찬 교실로 변화를 꿈꾼다.





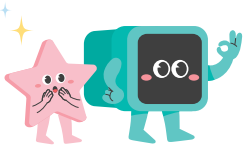

교실에서의 작은 변화가 미래 교육의 시작

이제는 사람의 머릿속의 지식을 꺼내기보다 인공 지능(AI)에 원하는 질문을 하면 바로 답이 척척 나오는 시대다. 끊임없이 '왜'라는 질문을 던져 관심 있는 분야를 더욱 깊이 있게 탐구하는 능력이 더욱 필요한 것이다.

경북교육청에서는 질문이 넘치는 교실을 2024년에는 도지정 연구학교(2교), 교육부 지정 선도학교(15교)를 운영하고, 정책연구팀(1팀)을 통해 학생 질문 향상을 위한 수업 모델 및 프로그램을 공유할 계획이다. 또한, 초등학교에서는 질문 공책(3~6학년) 및 질문 워크북(5~6학년)을 보급하여 질문 생성 능력을 향상시키고자 한다. 더불어 배움의 깊이를 더하는 장을 마련하기 위하여 축제형 학생 질문대회를 개최하여 더욱더 확대 운영할 계획이다.

교실에서 학생들이 질문을 구체화하는 작은 경험이 쌓여 수업 분위기를 역동적으로 변화시키고 교사와 학생이 모두 함께 성장하길 바란다.



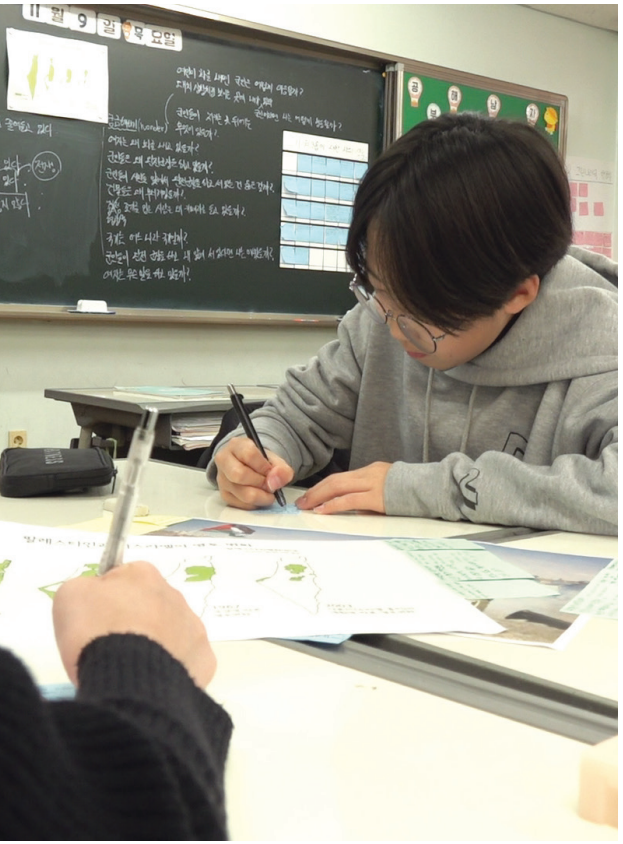



친구들이 모르는 것도 제가 답변을 해줘서 친구들의 궁금증을 다시 제가 말해줄 수 있어서 좋았어요.



최지후/구미봉곡초 3학년



일반수업 같은 경우에는 선생님이 질문을 하고 우리가 답을 찾는 그런 형식으로 진행이 되는데 질문이 있는 수업은 우리가 궁금한 점을 질문으로 만들고 그 답을 찾아가다 보니까 생각의 폭을 넓힐 수 있어서 좋았던 거 같아요.

강경훈/구미봉곡초 6학년

KOR 경상북도교육청
www.gbe.kr

.SCHOOL NEWS.

새벗유치원, 상상력과 표현력이 쑥쑥 크는 샌드아트 체험 놀이 실시



새벗유치원(원장 우수경)은 2월 8일(목) 체육실에서 유아 117명을 대상으로 '빛과 모래를 이용한 그리기 체험'을 주제로 샌드아트 체험 놀이를 했다.
이번 샌드아트 체험으로 유아들은 직접 모래를 만지고 느끼며 모래를 활용하여 모양을 만들어 보는 활동을 통해 감각과 손의 미세 운동 능력을 키울 뿐만 아니라 자신의 감정을 표현하고 조절하는 방법을 함께 배우는 시간을 가졌다.

전통 음식 달콤한 한과를 만들어요!



호명라온유치원(원장 강순자)은 2월 13일부터 14일까지 전체 원아를 대상으로'한과 만들기 체험'을 실시했다. 우리나라 민속 고유 음식인 한과는 어떻게 만들어지는지 알아보고 평소 즐겨 먹던 전통 먹거리에 대한 경험도 나누는 시간을 가졌다. 이날 한과를 만드는 방법, 필요한 재료, 안전 수칙 등을 미리 알아본 후 직접 만들어보며 체험했다.
참여한 유아들은 스스로 만든 전통 한과를 한 입씩 베어 먹으며 전통 음식을 온몸으로 느끼는 시간을 가졌으며, 특히 직접 만든 한과를 가정으로 가져가 가족들과 함께 나눠 먹으면서 우리 고유의 전통문화에 대한 이해를 높였다.

개진초등학교, 전교생 스키 체험학습 실시

개진초등학교(교장 박순지)는 1월 8일부터 10일까지 강원도 정선 하이원 리조트에서 전교생을 대상으로 스키교육을 실시했다. 이번 활동은 2023학년도 늘봄학교 시범 운영 학교 사업의 일환으로 학생들에게 겨울 스포츠인 스키를 접할 기회를 제공하고 스키 실력을 향상시키기 위해 진행됐다. 5학년 유○○ 학생은 "하얀 눈으로 덮인 스키장에서 스키를 배울 수 있어서 기쁘고, 시간이 지날수록 실력도 많이 늘어나 재밌었다"고 말했다. 한편 개진초등학교 학부모와 지역민들은 학생들의 스키 교육을 지원하기 위해 학교발전기금을 기부했다.





김천동부초등학교, '손도장 태극기 100만 챌린지' 행사 실시

김천동부초등학교(교장 하헌택)는 지난해 12월 27일 학생들이 자신의 손도장을 찍어 전교생이 함께 태극기를 완성하는 '손도장 태극기 100만 챌린지' 행사를 진행했다. 이날 행사는 (사)국학원이 주최하는 '하나 되는 대한민국 나라 사랑 손도장 태극기 100만 챌린지'에 참여해 학생들이 나라 사랑하는 마음을 실제로 경험하고자 마련됐다.

특히 사전교육으로 태극기의 의미를 이해하고, 나라 사랑의 다짐을 소감문으로 작성하는 시간을 가졌으며, 손도장 태극기를 찍은 학생들은 자부심과 애국심을 높이며 "손도장을 찍고 이름을 썼는데, 그때 가슴이 웅장해졌어요"라고 소감을 밝혔다.



KOR 경상북도교육청
www.gbe.kr

.SCHOOL NEWS.

석포중학교, 행복한 작은 학교! 늘어나는 신입생!

경북 봉화군 석포면에 위치한 석포중학교(교장 강천석)가 지역의 소멸 위험을 안고 있는 상황에서도 신입생 수가 꾸준히 늘어나고 있어 주목받고 있다. 이는 지난해 신입생 수가 2022년 12명보다 8명 많은 20명이 입학했으며, 올해 입학 예정자는 23명이다. 이러한 성과는 작은 학교 가꾸기 사업으로 야간 교육활동인 반딧불 교실 운영, 주말 방과 후 학교 운영, 전국을 무대로 한 체험 프로그램 등 다양한 교육활동을 펼치는 교직원들의 노력과 학생들에 대한 애정이 있기 때문이다.



또한 봉화교육지원청과 ㈜영풍 석포제련소는 방과후 학교 프로그램과 필요한 교육 자원을 학생들에게 제공하고, 석포 하늘 보기 천체 관측 프로그램을 통해 학교 특색 교육활동을 지원하고 있다. 이러한 노력으로 2023학년도에는 교육부 장관상을 수상하는 우수사례로 인정받았다.

영주중학교, 전 교직원 행복UP! 마음챙김 힐링 프로그램 운영





영주중학교(교장 이순남)는 1월 5일 영주시 국립산림치유원에서 전 교직원을 대상으로 '행복UP! 마음챙김 힐링 프로그램'을 운영했다. 이 프로그램은 경상북도교육청의 교원 심리 회복을 위한 공모사업으로 추진됐으며, 교육공동체 간 소통과 정서적 지원, 학교 교육과정 평가 및 운영 협의를 위해 마련됐다.

이날 직원들은 국립산림치유원의 치유 프로그램으로 지친 신체를 점검하고, '교육공동체 함께 소통하기'라는 주제로 전 교직원 간담회를 진행해 2023학년도 교육활동을 전반적으로 평가하는 시간을 가졌다. 이순남 교장은 "이번 프로그램을 통해 학기 중 교원들의 직무 스트레스 및 소진된 마음을 회복하기를 기대한다"고 말했다.

경북바이오마이스터고, 독일 바이오 선진기술 연수 실시

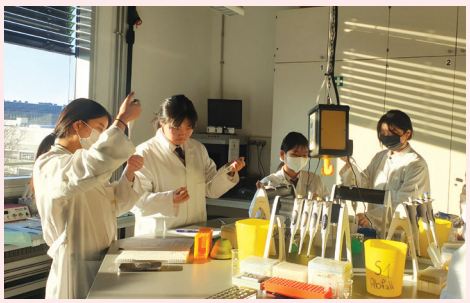



경북바이오마이스터고등학교(교장 정미정)는 2학년 재학생 5명을 대상으로 1월 6일부터 17일까지 독일 바이오 선진기술 연수를 실시했다. 이번 연수에 참가한 학생들은 지난해 11월에 국내 자사에서 바이오의약품 공정 이론 및 기술 등 실무 지식을 습득한 후, 이번 독일 바이오 선진기술 연수에 참여했다.

학생들은 독일 괴팅겐에 위치한 Sartorius Stedim Biotech GmbH와 Guxhagen plant를 견학하고, 바이오산업의 최첨단 장비 및 기자재의 운용 원리와 응용 분야에 대한 지식을 습득했다.

참가한 학생들은 "독일의 바이오산업 선진기술과 현지 문화를 체험하고, 학교에서 배운 지식을 적용할 수 있는 유익한 경험이었다"고 소감을 전했다. 또한 정미정 교장은 "현장 실무능력을 갖춘 바이오 분야의 인재를 양성하기 위해 프로그램을 지속적으로 지원하겠다"고 밝혔다.

한국해양마이스터고, 스마트양식과 전원 요트 조종 면허취득 교육 이수

한국해양마이스터고등학교(교장 김미향)는 1월 2일부터 6일까지 부산조종면허 시험장에서 1학년 스마트양식과 학생 30명을 대상으로 요트 조종 면허취득 교육을 실시했다. 이 교육은 요트 각 부분의 명칭 및 장비 사용법, 로프 사용법, 접·이안하기, 수상레저안전법 등의 내용으로 이론과 실습으로 구성됐으며, 학생들은 5일 차에 요트 교육의 전반적인 내용을 평가받고 요트 면허의 필기와 실기 시험을 면제받았다.



스마트양식과 1학년 김○○ 학생은 "요트 면허를 취득할 수 있어 기쁘고, 이번 교육을 통해 배운 요트 조종 기술로 세일링 요트를 직접 조종해 보고 싶다"고 소감을 밝혔다. 또한 김미향 교장은 "학생들의 자격 면허취득을 위해 지원할 것이며, 이를 통해 성취감을 느끼고 더 많은 도전을 하기를 바란다"고 말했다.

경상북도교육청
www.gbe.kr

포항양덕초

여자 배구부, 전국대회 우승을 거머쥐다!



포항양덕초(교장 권택진) 여자 배구부가 1월 18일부터 23일까지 옥천체육센터에서 개최된 '2024 연맹회장기 전국초등학교 배구대회'에서 최정상을 차지했다.

포항양덕초 배구부는 예선에서는 전주 중산초와 충북 남천초를 차례로 2:0으로 이기며 8강전에 진출했고, 그 이후로도 경기에서 승리를 이어나갔다. 또한 결승전에서도 한 세트도 내주지 않고 2:0으로 승리함으로써 대회 내내 탁월한 경기력을 선보였다.

특히 지난 2016년 창단 이후 여러 대회에서 꾸준히 우수한 성적을 거뒀으며, 지난해에는 '제52회 전국소년체육대회'에서 은메달을 획득했다. 권택진 교장은 "작은 체격에도 불구하고 열심히 훈련에 참여한 학생들의 노력이 값진 결과로 나타났으며, 포항양덕초 여자 배구부를 응원해주신 모든 분들에게 감사드린다"고 전했다.

대영중

코리아로봇챔피언십대회에서 뛰어난 기량 펼쳐



지역 명문사학 대영중학교(교장 권기홍)가 1월 27일 대전컨벤션센터에서 개최된 '2023-2024 코리아로봇챔피언십(KRC)'에 참가해 뛰어난 기량을 펼쳤다.

FEST 창의공학교육협회가 주최하는 이 대회는 한국 최대의 로봇 대회로 세계 로봇 대회인 FTC(first tech challenge) 출전권이 걸려있으며, 대영중학교 팀인 '이글스'는 이번 대회의 핵심 가치인 '아름답고 소중한 프로정신'이 돋보인 팀에게 주어지는 Gracious Sprit Award를 수상했다.

최연소 참가자인 박준수 학생은 "대회에 참가해 많이 배우고 추억을 쌓았으며, 인공지능 학습을 더 공부해 다음 대회에도 참가하고 싶다"고 말했다. 또한 권기홍 교장은 "학생들과 지도 선생님의 열정에 박수를 보내며, 앞으로도 학생들의 창의력을 키울 수 있는 다양한 활동을 지원할 것이다"라고 밝혔다.



상주공고

2023년 공무원 합격생 45명 배출



상주공업고등학교(교장 최원규)가 지난해 총 45명의 공무원 합격생을 배출하며 공무원 사관학교로서의 위상을 다시금 확인했다. 이번 결과는 경상북도교육청 합격생 3명을 포함해 경상북도, 충청남도, 서울특별시 등 여러 지역에서 우수 합격생들을 배출했다.

최원규 교장은 "빛나는 성과를 이룬 학생들과 교사들의 노력을 높이 평가하며, 앞으로도 더 나은 교육환경을 제공하기 위해 힘쓸 것이다"라고 밝혔다. 한편 상주공고는 지난 2012년 이후 꾸준한 합격생 배출로 '공무원 사관학교'로 불리면서 2022년까지 누적 총 248명의 공무원 합격생을 배출했다.

경산과학고

제30회 삼성휴먼테크논문대상 은상, 동상 수상 쾌거



경산과학고등학교(교장 김덕남)가 삼성전자가 주최하는 제30회 삼성휴먼테크논문대상 고교부문에서 은상과 동상을 수상하는 성과를 이뤄냈다. 환경·식품·위생 분야에서는 2학년 조민철 주저자를 포함한 연구팀이 은상을, 생물 분야에서는 2학년 김민재 주저자를 포함한 연구팀이 동상을 수상했다.

'친환경 파라솔 제작에 관한 연구' 주제로 은상을 수상한 연구팀은 패각을 재활용해 환경오염 문제 해결에 기여한 점에서 주목받았으며, 또한 '성게를 이용한 산호 백화현상 해결에 대한 연구' 주제로 동상을 수상한 연구팀은 갯녹음 현상의 원인인 성게 껍질을 활용해 산호 백화현상을 해결했다는 점에서 높은 평가를 받았다.

김덕남 교장은 "학생들의 노력과 지도교사의 지원에 감사를 표하며, 앞으로도 미래를 선도하는 과학인재 육성을 위해 노력할 것"을 강조했다.

KOR 경상북도교육청
www.gbe.kr

도전과 성취로 조향사의 꿈을 찾은 학생 이야기

66
도전은 성취를 가르치는 스승이다
99

어릴 때부터 실패를 두려워하지 않고 꿈을 향한 목표를 스스로 정하고 도전해 보자.
실패해도 괜찮다. 실패를 두려워하지 않고 목표를 이루기 위해 끊임없이 도전하고 노력해서 작은 것들을 이뤄내 가는 경험이 쌓여가는 것이 중요하다. 그 경험을 통해 자신을 믿고 자신의 미래를 스스로 결정하고 설계할 수 있을 것이다.
경북교육청은 '도전 꿈 성취 인증제'를 운영하여 학생들에게 스스로 정한 목표를 성취해 가며 성장할 수 있도록 도와주고 있다.



도전! 꿈 성취 인증제란?

초등학교 3학년부터 고등학교 3학년까지 학생들이 인문·봉사·체육·예술의 4가지 활동 영역에서 스스로 정한 목표를 성취해 가며, 잠재 능력과 끼를 발견하고 꿈을 향해 도전하는 자기 성장 체험프로그램

도전 프로그램

영역	도전 프로그램	도전 내용
인문	책 쓰는 아이들	삶의 이야기를 담은 책 쓰기
	우리 땅 독도 지킴이	사이버 독도학교 수료 및 독도 지킴이 활동하기
봉사	탄소중립! 100일의 도전	탄소중립 생활의 100일간 실천 일기 쓰기
체육	트레킹, 경북 속으로	경북의 명소 10곳 트레킹 하기
예술	꿈다락 챌린지	예술 분야의 도전 활동 자료(영상, 사진 등) 탑재하기
통합	청소년 CEO 창업프로젝트	사업자, 상표권, 특허권 등록 중 1가지 취득하기



조향사의 꿈을 찾은 학생의 이야기

지난해 '도전! 꿈 성취 인증제'의 청소년 CEO 창업프로젝트에 참가하여 조향사의 꿈을 찾은 학생의 이야기가 있다.
이 이야기가 많은 학생에게 자신의 꿈을 위해 도전하게 만드는 계기가 되었으면 좋겠다.

안녕하십니까?

저는 청소년 CEO 창업프로젝트에 참여한 경주여자정보고등학교 2학년 손수정입니다.

제가 이 프로젝트에 참여하게 된 것은 우리 학교 창업 동아리 활동 때문이었습니다. 창업 동아리를 통하여 가죽공예와 조향에 대해 배울 기회가 생겼고, 많은 활동 중에서 우리의 삶과 가장 밀접한 향과 관련된 조향에 관심을 두고 창업을 꿈꾸게 되었습니다.

그런데 막상 창업하려고 하니 준비해야 할 절차와 서류가 복잡했습니다. 주변에 창업한 친구도 없어 조언을 구할 수도 없었습니다. 이때 담당 선생님께서 서류 준비하는 것부터 절차까지 많이 도와주셔서 사업자등록증을 낼 수 있었습니다.

사업자등록증을 준비하면서 '이게 될까? 너무 부족한 게 아닐까?'라는 걱정이 들었지만, 막상 제 이름으로 된 사업자등록증을 받고 나니 너무나 기뻤습니다.

현재 저는 이 사업자등록증으로 온라인 마켓을 운영하고 있습니다. 저의 첫 판매는 학교 축제에서 학생들과 선생님들을 대상으로 진행하여 처음으로 이익을 얻게 되었습니다. 제가 진짜 CEO가 된 듯하여 저 자신이 너무 자랑스러웠습니다.

앞으로의 계획은 온라인 결제가 가능하게 하여 소비자들이 편리하게 구매할 수 있도록 하고, 다양한 제품을 개발하여 가장 화젯거리인 마켓으로 성장시키고 싶습니다.

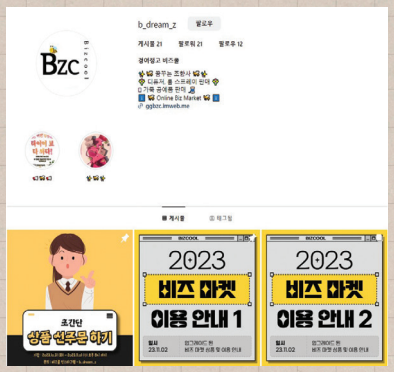



KOR 경상북도교육청
www.gbe.kr

장애 학생 자격증 취득 지원사업

나도 딸 수 있어!

누군가에는 남다른 자격증 취득의 의미

요즘 남녀노소 할 것 없이 취미, 자기 계발, 취업, 노후 대비 등으로 여러 자격증 취득에 도전하고 있다. 자격증 도전에 장애인과 비장애인의 구분이 있을 리 만무하다. 특히 특수교육대상 학생에게 자격증 취득은 꿈을 가지고 열심히 노력하면 뭐든 할 수 있다는 자신감과 나아가 학생들에게 취업과 자립에까지 동기부여를 할 수 있어 더욱 의미가 클 것이다.

바리스타에서부터 굴삭기 자격증까지 취득 성공

지난해 5월 처음 시작한 경북교육청의 '나도 딸 수 있어' 사업은 고등학교 특수교육대상 학생들이 원하는 자격증을 취득하는 데 도움을 주고자 학생들에게 1인당 50만 원을 지원하는 내용이다. 많은 학생의 관심 속에 219명이 지원하여 159명이 자격증을 취득하였고, 한 학생이 자격증을 2~3개를 동시에 취득하는 기염을 토해내며 총 189개의 다양한 자격증 취득에 성공하였다.

2023년 특수교육대상 학생 자격증 취득 결과

자격증 종류	인원(명)
바리스타 2급	63
구운 과자 마스터(제과) 2급	25
ITQ	18
레진아트 2급	13
정리수납전문가 2급	12
수제청음료지도사 2급	8
디지털정보활용능력(DIAT)	7
펫푸드 마스터 2급	7
커피지도사 2급	6
바리스타 3급	5
운전면허 2종 보통	5
가죽공예전문강사 2급	4
핸드드립 홈 바리스타	3
바리스타 1급	2
풍선아트 3급	2
제과제빵기능사	2
3톤 미만 굴삭기 면허증	2
피아노 지도사(2급)	1
운전면허 1종 보통	1
컴퓨터활용능력 2급	1
반려동물관리사	1
동력수상레저기구조종면허	1
합 계	189



> 자격증 취득 지원금을 정리수납전문가 2급, 레진아트 2급, ITQ 아래 한글과 파워포인트 자격증 등의 자격증 취득 준비로 다양하게 사용할 수 있었으며, 1년 동안 학생들이 고생하여 배웠지만 이제는 능숙하게 문서를 작성할 수 있게 되어 '이전까지의 모든 수고와 고생이 이때를 위한 거였구나!'라고 느꼈으며 학생들이 자격증을 취득할 때마다 무척 보람되었어요.
>
> **특수교사 김경희/사동고등학교**



> 어렵게 느껴졌던 컴퓨터 정보처리 과정을 열심히 배우고, 실기 시험이 어려웠지만 결국 자격증 취득에 성공하여 정말 뿌듯했고 또 다른 새로운 자격증도 도전해 보고 싶어요.
>
> **학생 이○○/두호고등학교**



나도 딸 수 있어!
나도 할 수 있어!

특수교육대상 학생들도 여느 학생들과 똑같이 일상생활 속의 무수한 도전과 성공 또한 실패를 경험하길 바란다.
그리고 깨우치길 바란다.



선덕여고



영천여고

KOR 경상북도교육청
www.gbe.kr

2025학년도 대입전형 일정 및 경북교육청 진학 지원 프로그램 안내



경북진학지원센터

2025 대입을 위한 새 학기 여정이 곧 시작된다. 대입 일정은 6월과 9월에 실시되는 모의평가를 포함한 수시모집 이전 기간, 수능이 있는 수시모집 전형 기간, 정시 및 추가모집 기간으로 구분할 수 있다. 2024학년도 고3 학생들은 3월 전국연합학력평가를 통해 학습 방향을 점검하고 6월과 9월 모의평가 채점 결과를 바탕으로 수시 및 정시 지원전략을 세워야 한다. 계획적인 대입 전략 수립을 위해 수험생들이 반드시 짚고 넘어가야 할 주요 대입 일정을 알아보자.

일정 구분	내용	월	일
수시모집 전 학력평가	전국연합학력평가(전 학년)	3월	28일(목)
	전국연합학력평가(3학년)	5월	8일(수)
	대수능모의평가(3학년), 전국연합학력평가(1, 2학년)	6월	4일(화)
	전국연합학력평가(3학년)	7월	11일(목)
	대학진학경북박람회(하이코-경주)		13일(토)
	대학진학경북박람회(구미코-구미)		20일(토)
	대수능모의평가(3학년), 전국연합학력평가(1, 2학년)	9월	4일(수)
수시모집 및 수능	수시모집 원서접수		9일(월)~13일(금) (3일 이상)
	전국연합학력평가(전 학년)	10월	15일(화)
	대학수학능력시험	11월	14일(목)
	수능성적 통지	12월	6일(금)
	수시모집 합격자 발표		13일(금)까지
	수시모집 합격자 등록 기간		16일(월)~18일(수)(3일)
	수시 미등록 충원합격 통보 마감		26일(목) 18:까지
	수시 미등록 충원 등록 마감		27일(금) 22:00까지
정시모집	정시모집 원서접수		31일(화)~2025년1월3일(금)(3일)
	정시모집 합격자 발표	2월	7일(금)까지
	정시모집 합격자 등록 기간		10일(월)~12일(수)(3일)
	정시 미등록 충원합격 통보 마감		19일(수) 18:00까지
	정시 미등록 충원 등록 마감		20(목) 22:00까지
추가모집	추가모집		21일(금)~28일(금)
	추가모집 등록 마감		28일(금) 22:00까지

경북진학지원센터는 네이버밴드 '대학가는 길, 경북진학지원센터'에서
주요 대입 뉴스 및 학생과 학부모를 위한 대입 설명회에 관한 안내를 제공하고 있으며
누리집을 통해 대면 및 화상상담, 전화상담 신청을 받고 있다.
자세한 내용은 아래 QR코드를 통해 확인할 수 있다.



경북진학지원센터 네이버밴드

상담 신청
경북진학지원센터 누리집(최소 4일 전 신청)

문의:054-840-2255

대면상담	권역별 상설대입상담실에서 대면상담
화상상담	네이버 웨일 온 프로그램을 활용하여 온라인 실시간 화상상담
전화상담	신청자의 개인 휴대전화로 통화하여 상담
권역별 상설 대입상담실 운영 장소	경상북도교육청 경북진학지원센터(안동) 2층 상담실 경상북도교육청 정보센터(경산) 2층 경상북도교육청 구미도서관(구미) 2층 경상북도교육청 영일도서관(포항) 2층

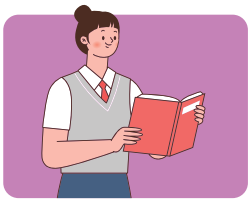

경북진학지원센터에서는 학부모의 대입 이해와 자녀 진학지도에 도움을 제공하기 위하여
학부모를 대상으로 대면으로 진행되는 설명회, 학부모의 대입 이해도 증진을 위하여
비대면으로 대입 관련 강의를 수강할 수 있는 연수, 대학 입학관계자 초청 및
기타 진학 관련 프로그램을 동시에 진행하는 박람회를 운영하오니
학부모 여러분의 많은 참여 부탁드립니다.

사업명	일정	장소	내용	신청 방법
중학교 학부모 대상 대입 설명회	2024.03.12.(화) 19시 2024.03.14.(목) 19시 2024.03.19.(화) 19시 2024.03.21.(목) 19시	경북교육청연구원 경북교육청문화원 경산교육지원청 금오공대	2028 대학입시제도 개편에 관한 이해와 진학 방향 설계	경북진학지원센터 누리집
고등학교 학부모 대상 대입 설명회	2024.03.11.(월) 19시 2024.03.13.(수) 19시 2024.03.18.(월) 19시 2024.03.20.(수) 19시	경북교육청연구원 경북교육청문화원 경산교육지원청 금오공대	2025 대입의 이해 및 진학 방향 설계	
2024 학부모 진학지도 지원 원격연수	2024.05 ~ 06(미정)	원격(비대면)연수	2025~26 입시분석 전형, 계열별 입시특징 등 몇 개의 강의로 구성	고교에서 학부모에게로 문자 안내 후 개별 신청
대학진학 경북박람회	2024.07.13.(토) 2024.07.20.(토)	경주-하이코 구미-구미코	대학별 맞춤 상담 선생님과 함께하는 1대1 상담특강 및 멘토멘티 프로그램	경북진학지원센터 누리집

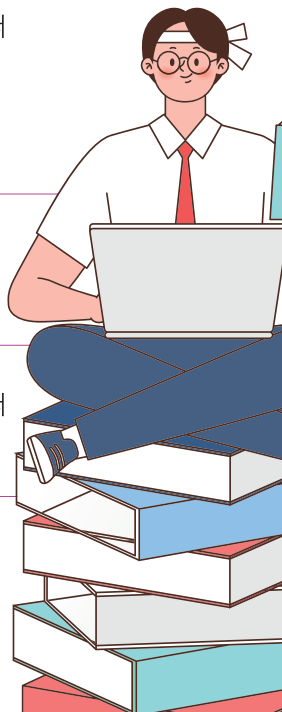

KOR 경상북도교육청
www.gbe.kr

청소년기에 나타날 수 있는 **척추측만증**(옆굽음증)

영남대학교 의과대학 부속 영천병원 신경외과 과장 **김병원**

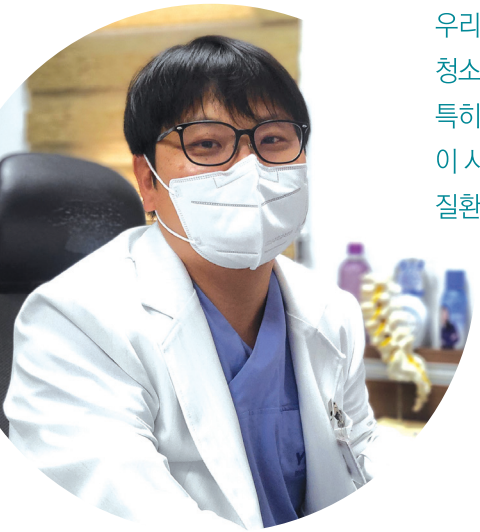

우리 몸의 큰 기둥인 척추는 신체를 지탱하고 큰 신경들을 보호하는 부위로 유아기에 보행을 시작하고 청소년기를 지나 골격 성장이 완료되는 성인까지 중요한 역할을 합니다.
특히 청소년기는 척추의 성장과 발달의 중요한 시기입니다.
이 시기에 특별한 이유 없이 발생하는 '특발성 척추측만증'의 경우 10대 청소년들에게 흔히 나타나는 질환으로 관심과 주의가 필요합니다.

원인

특발성 척추측만증의 원인에 대해서는 아직 명확히 밝혀진 것이 없으며 유전적, 구조적, 생체역학적 원인의 결합으로 발생하는 것으로 생각됩니다.
특히 청소년기에는 골격의 성장이 근육량의 증가보다 더 빠르게 진행해 발생 비율이 높습니다. 이밖에 체격에 맞지 않는 책상과 나쁜 자세를 유발하는 학습 환경, 장시간의 전자기기 사용, 운동 부족 등을 발생 원인으로 보고 있습니다.

증상

보통 외관상 보이는 불균형 외에는 증상이 없는 경우가 많습니다.
드물게 증상이 있는 경우 요통이 가장 흔한 증상이나 측만증 환자의 요통은 정확한 빈도를 알기 어려우며 척추가 휜 부위나 휜 정도와는 연관성도 없다고 알려져 있습니다. 즉, 변형이 심한 측만(옆굽음)에서 요통이 전혀 없을 수도 있고, 반대로 심하지 않은 측만에서 오히려 심한 요통이 있을 수 있어 요통을 항상 측만증과 연관시켜서는 안 됩니다.

진단

본인 스스로 척추의 불균형을 발견하기는 쉽지 않습니다. 어깨의 양쪽 높이가 다르거나 몸통의 좌우가 비대칭이거나 날갯죽지 뼈가 튀어나와 보이는 등 신체 불균형을 보이고 여자의 경우 유방 크기가 달라 보이고 골반이 틀어져 보이기도 합니다. 위와 같은 증상이 부모 또는 타인에 의해 발견되는 경우가 많고 단순 흉부 방사선사진으로 발견되기도 합니다.
측만증은 집에서도 쉽게 진단할 수 있습니다. 아담 테스트(Adam's test)는 똑바로 선 자세에서 등을 90도 정도 앞으로 구부리게 하고 아이의 뒤쪽에서 관찰하면, 등이 휜 것과 견갑골이나 갈비뼈가 한쪽만 튀어나온 모습을 가장 확실하게 볼 수 있으므로, 조기 진단에 좋은 방법입니다.



성장기 어린이와 청소년의 경우 척추를 곧게 잘 관리하는 것은 키 성장에 있어서도 매우 중요하므로 조금이라도 의심 증상이 보이면 가까운 병원에서 진찰받아 보는 것이 필요합니다.

치료

특발성 척추측만증은 방치하면 측만각이 진행할 수 있으므로 성공적인 치료를 위해서는 만곡의 조기 발견, 현재 존재하는 만곡의 진행 예방 및 만곡의 교정이 중요합니다.
치료는 추적 관찰, 보조기 착용, 수술적 치료의 세 가지 방법이 있습니다.

① 전면에서 촬영한 방사선사진 상에서 외측으로 7도 이상 휘어지면 기저질환에 대한 정밀검사 및 4~6개월마다 지속적인 추적검사를 요합니다.

② 보조기 착용은 성장기에 효과가 있으며 휜 각도가 25도 이상일 때 착용을 시작하는 것이 좋습니다. 보조기는 일정 시간 이상 지속해서 착용하는 것이 가장 중요하고 측만증 악화를 막는 데 효과적입니다.

③ 수술적 치료는 휜각이 45도 이상의 환자에게서 고려됩니다. 주된 목적은 측만증의 진행을 막는 것과 동시에 현재의 변형을 교정하는 것입니다.

척추건강관리

올바른 자세를 유지해야 합니다.
일상생활에서 자세를 바르게 유지하고, 장시간 앉아 있는 경우에는 자세 전환을 자주 해야 합니다. 또한, 허리를 지탱하는 쿠션을 사용하거나 등을 펴고 앉는 습관을 들이는 것도 좋습니다.

스트레칭을 자주 해야 합니다.
골반과 허리 주변 근육의 긴장을 풀어주고 근력을 강화해 허리 통증을 예방하고 척추의 좌우 균형을 유지해야 합니다.

스트레스 관리가 필요합니다.
스트레스는 척추측만증의 통증을 악화시킬 수 있습니다. 따라서, 휴식과 심신의 안정을 취하는 것이 중요합니다.

올바른 생활 습관

- 머리와 척추, 어깨와 골반의 균형을 유지하며 바르게 서기
- 의식적으로 허리를 의자 깊숙이 넣어 바르게 앉기
- 엎드려 자지 않기
- 무거운 가방은 부하가 양쪽 어깨에 분산되도록 메기

청소년 자녀와 부모님이 스트레칭이나 운동 등을 같이 하여 척추 건강을 함께 관리한다면 정서적인 공감과 척추측만증 예방에 매우 긍정적인 영향을 줄 수 있습니다.



KOR 경상북도교육청
www.gbe.kr

블렌디드 독서교육 플랫폼, 경북독서친구

온라인으로 독후활동을 하고 싶을 때 **경북독서친구**가 함께 합니다. **경북독서친구**는 학교도서관, 공공도서관, 교실, 가정 등 **오프라인**에서 책을 읽고 **온라인**에서 독후활동을 하는 '**온·오프라인 블렌디드 독서교육 플랫폼**'입니다.

경북독서친구 독후활동, 어떻게 이용하나요?

회원가입 또는 로그인 → 학년별 권장도서 확인 → 읽고 싶은 책 선택 → 오프라인 독서 → 온라인 평가인증 → 온라인 독후활동 하기

- 회원가입 또는 로그인: 마이페이지에서 현재 학년으로 수정
- 오프라인 독서: 학교 도서관, 공공도서관 등에서 책 읽기

회원 가입은 어떻게 하나요?

1. 인터넷 검색창에서 **경북독서친구** 검색, 사이트 이동
2. 홈페이지 우측 상단 **회원가입 클릭** ⇒ **학생회원 가입**(보호자 동의 필요)
3. 회원가입 방법은 **경북독서친구** ⇒ **경북독서친구도우미** ⇒ **이용방법안내도우미 동영상** 참고하기

평가 인증은 어떻게 하나요?

평가 인증 ⇒ 독후활동 ⇒ 초등학생 ⇒ 권장도서/인증

- 권장도서를 읽고 독후활동을 하려면 평가인증을 받아야 합니다.
- 인증도서의 권수에 따라 단계 진급(왕관, 금, 은, 동)을 할 수 있습니다.
- 평가인증 문항은 권장도서에 한해서 제공되며, 일반도서는 제공되지 않습니다.

1. 읽은 책 인증받기 탭을 클릭
2. 해당 학년을 클릭
3. 읽은 책을 선택 후 인증받기 를 클릭
4. 인증 문제를 푼 후 평가완료 를 클릭
   - 6문제 중 4문제 이상 맞으면 통과, 미통과 시 **2시간 후** 다시 인증

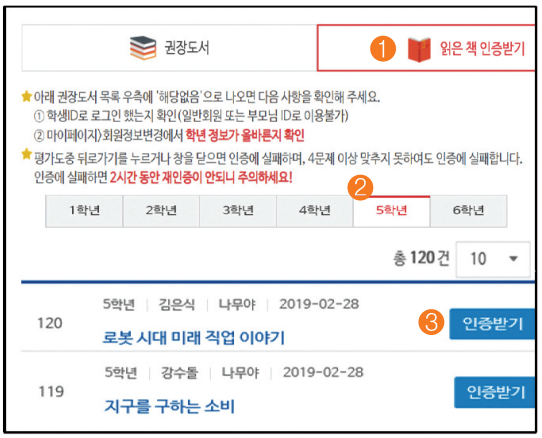

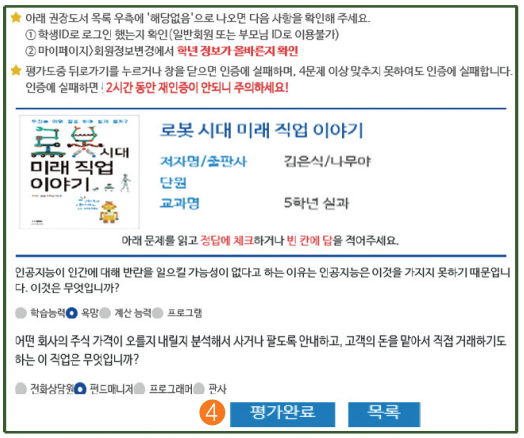

독후활동은 어떻게 하나요?

독후활동 독후활동 ⇒ 초등학생 ⇒ 권장도서 독후활동

1. 내가 인증 받은 권장도서를 확인합니다.
2. 독후활동을 하려는 책의 제목을 선택 후 **독후활동** 을 클릭합니다.

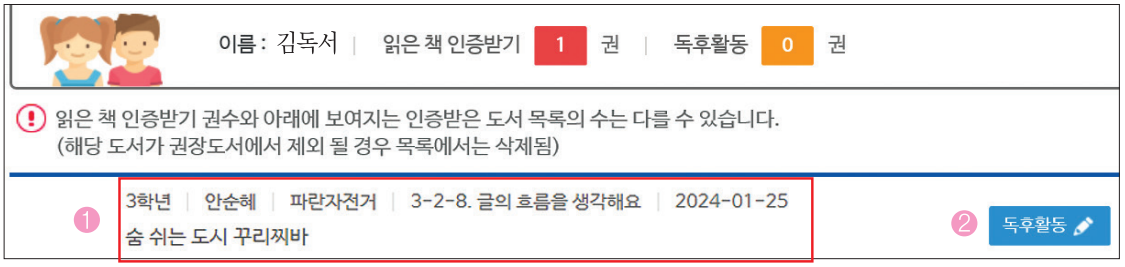

3. 독후활동 창이 열리면 제목을 쓰고 시작합니다. 파일이 있다면 파일을 첨부합니다.



4. 독후활동 작성이 끝나면 **저작권준수** 에 동의 후 **작성완료** 를 클릭합니다

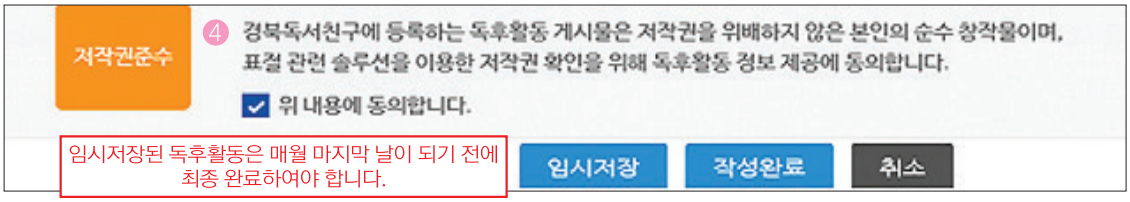

경북독서친구의 독후활동 종류는 정해져 있나요?

독후활동은 독후감, 독서 퀴즈, 일기, 편지, 독서 토론, 만들기, 만화, 감상화, 동영상 등 내가 하고 싶은 독후활동은 무엇이든 내 맘대로 정해서 할 수 있습니다.



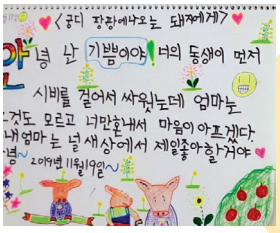

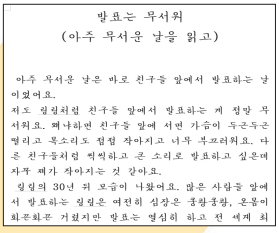

KOR 경상북도교육청
www.gbe.kr





적용대상

Q1

유치원 선생님은 청탁금지법 적용대상인가요?

YES

네 맞습니다. 초중고등학교 뿐만 아니라
유치원의 교직원도 청탁금지법 적용대상입니다.

Q2

방과 후 강사도 청탁금지법 적용대상인가요?

NO

아닙니다. 학교와 위탁계약 체결한 업체의 소속 직원인
방과 후 강사는 교직원이 아니므로 **청탁금지법의 적용대상이 아닙니다.**

적용대상

Q3

학교운영위원회나 학교폭력 전담기구의 위원(구성원)인 학부모가 청탁금지법 적용대상인가요?

YES

네, 맞습니다. 민간인 신분의 학부모가 학교운영위원회 또는
학교폭력 전담기구의 위원(구성원)이 되는 경우
공무수행사인으로 이 법의 적용대상입니다.
다만, **위원(구성원)으로서의 업무수행에 관하여만**
청탁금지법(부정청탁에 따른 직무수행, 금품등 수수 금지 등)이 준용됩니다.

선생님에게 제공되는 선물

Q4

선생님과의 면담 시 커피나 간식이라도 드리고 싶은데 청탁금지법상 괜찮을까요?

NO

안됩니다. **학생에 대한 평가지도를 상시적으로 담당하는**
담임교사 및 교과담당교사에게 드리는 선물은
가액기준인 5만원 이하라도
원활한 직무수행, 사교·의례 목적을 벗어나므로
청탁금지법 제8조제3항제2호의 예외사유에 해당할 수 없습니다.

선생님에게 제공되는 선물

Q5

담임선생님의 경조사에 학생 또는 학부모가 축·조의금을 드릴 수 있나요?

NO

안됩니다. 담임교사 및 교과담당교사와
학생(학부모) 사이의 **경조사비는 원활한 직무수행,**
사교·의례, 부조의 목적을 벗어나므로 허용되지 않습니다.

선생님에게 제공되는 선물

Q6

스승의 날 학생들이 돈을 모아 담임선생님께 5만원 이하의 선물을 할 수 있나요??

NO

안됩니다. 가액기준인 5만원 이하라도
수수 금지 금품등의 예외사유에 해당할 수 없습니다.
다만, **스승의 날을 맞아 학생대표 등이 담임교사 및 교과담당교사에게**
공개적으로 제공하는 카네이션, 꽃은 청탁금지법 제8조제3항제8호의
사회상규에 따라 **허용되는 금품등에 해당**할 수 있습니다.

선생님에게 제공되는 선물

Q7

학부모회 또는 학교운영위원회의 학부모위원이 교장, 교감선생님께 5만원 상당의 선물을 드려도 될까요?

NO

안됩니다. 학생들의 성적, 수행평가, 진학 관련 추천 등 학교생활 전반을 관장하는 교장, 교감선생님과 학부모회 또는 학교운영위원회 학부모위원 사이에는 밀접한 직무관련성이 인정되므로 **가액기준 내의 선물이라도 허용되기 어렵습니다.**

선생님에게 제공되는 선물

Q8

학부모가 자녀의 이전 학년 담임선생님께 감사의 선물을 드려도 될까요?

YES

네, 가능합니다. 현재 담임교사, 교과담당교사 등이 아닌 경우에는 **사교·의례 목적으로 제공하는 5만원 이하의 선물은 가능**합니다.

학생·학부모에게 제공되는 선물

Q9

학부모가 학생들에게 간식을 제공하는 것은 청탁금지법상 가능한가요?

YES

네, 가능합니다. **학생은 청탁금지법상 공직자등이 아니므로** 간식 등의 선물을 학생에게 제공하는 것은 청탁금지법의 **제한을 받지 않습니다.**

학생·학부모에게 제공되는 선물

Q10

학교운영위원회 회의 후에 학교에서 학부모위원에게 식사를 제공할 수 있나요?

YES

네, 가능합니다. 학교운영위원회 학부모위원은 **공무수행에 관하여서는 금품등 수수가 금지되나,** 통상적인 회의가 끝난 후 **원활한 직무수행, 사교·의례 목적으로 제공되는 3만원 이내의 식사**의 경우 청탁금지법 제8조제3항제2호에 따라 **허용될 수 있습니다.**



Q **스승의 날 담임선생님께 카네이션을 드리는 것이 가능한가요?**

YES 예, 가능합니다.
학생대표 등이 스승의 날에 담임교사 및 교과담당교사에게 공개적으로 제공하는 카네이션, 꽃은 수수 시기와 장소, 수수 경위, 금품등의 내용이나 가액 등에 비추어 청탁금지법 제8조제3항제8호의 사회상규에 따라 허용되는 금품등에 해당할 수 있습니다.

Q **우리 지역 초등학교에서는 연 1회 운동회를 개최하는데, 학생·교직원뿐만이 아니라 지역주민, 학부모들이 모두 참여하는 행사입니다. 학교가 운동회에 참석한 지역주민, 학부모들에게 조촐한 식사와 선물을 제공할 수 있나요?**

YES 예, 가능합니다.
지역주민, 학부모는 청탁금지법에 따른 공직자등에 해당하지 않으므로 학교에서 운동회에 참석한 지역주민과 학부모에게 식사와 선물을 제공하는 것은 청탁금지법의 규율을 받지 않습니다.
비록 운동회에 참석한 지역주민과 학부모 중에 청탁금지법상 공직자등이 있다 하더라도 운동회에 참석한 지역주민과 학부모의 일원으로서 참석대상자 모두에게 일률적으로 제공하는 식사와 선물을 제공받는 것은 사회상규상 허용될 수 있습니다.

KOR 경상북도교육청
www.gbe.kr

바로 쓰는 알쏭달쏭 우리말

영남대학교 국어문화연구소

갯수, 촛점 ⊗ VS 개수, 초점 ◎

사이시옷 쓰는 경우 2개의 형태소나 단어가 합쳐져 합성어를 만들 때 예사소리로 시작하는 뒷말이 된소리로 발음되거나 (예시: 귀+밥-〉귓밥, 귀+병-〉귓병), 'ㄴ' 또는 'ㄴㄴ'이 덧날 때 붙입니다. (예시: 나무+잎-〉나뭇잎, 예사+일-〉예삿일)

사이시옷 안쓰는 경우 한자어로만 구성되어 있거나 외래어가 있으면 사이시옷을 쓰지 않습니다. '개수(個數)'나 '초점(焦點)' 처럼 '한자어+한자어'일 때는 사이시옷 없이 그대로 쓰세요.

얼굴 뵌 ◎지 오래되었는데, 이렇게 봬요 ◎

뵈 '웃어른을 대하여 보다.'라는 뜻이에요.

봬 '뵈어'의 줄임말이기 때문에 '뵈어'를 넣어서 말이 되면 '봬'를 쓰면 됩니다.

좋은 경험이였다 ⊗ VS 좋은 경험이었다 ◎

였 '하다'와 결합해 '하였다'의 형태로 많이 쓰입니다. 그 외에는 '성과였다', '보고서였다'와 같이 쓰일 때는 '이었'의 줄임말로 '였'이 사용된 것입니다. 모음으로 끝나는 말 다음에 '이었'을 줄여서 '였'으로 씁니다.

었 자음으로 끝나는 말 다음에 '이'를 쓰는 경우는 '였'이 아닌 '었'으로 써야 합니다.

이따가 만나요 ◎ VS 있다가 만나요 ⊗

이따가 '조금 지난 뒤에'라는 뜻이에요

있다가 '어디에 머무르다가', '어떤 상태를 유지하다가'라는 뜻으로 동사 '있다'와 연결 어미 '다가'로 구성되어 있어요.

어떻게 하지, 어떡해! ◎ VS 어떡게 하지, 어떡해! ⊗

어떻게 '어떠하다(어떻다)'의 부사형

어떡해 '어떻게 해'의 줄임말. '어떻하다'라는 단어는 없고, '어떻게 하다'가 줄어든 말인 '어떡하다'라는 단어가 있습니다. 따라서 뒤에 '게'가 붙을 때는 '어떻게'로, 뒤에 바로 '하다(해)'가 붙을 때는 '어떡하다(어떡해)'로 씁니다.

공부하려고? 자려고? ◎ VS 공부할려고? 잘려고? ⊗

려고 어떤 의도를 나타낼 때는 'ㄹ려고'가 아닌 '려고'로 써야 합니다.





작년 이어 타 시도 고교생 유입 크게 늘어

유학생 포함 작년보다 206명 늘어

2024학년도 고입 전형을 분석한 결과, 경북의 고등학교로 진학한 타 시도 학생은 해외 유학생 58명을 포함하여 1,599명에 이른다. 작년도 유입 학생 1,393명에 비해 206명이나 늘어난 수치다. 학령인구 감소로 매년 학생 수가 줄고 있는데도 타 시도 학생들이 경북의 고등학교를 선택하는 까닭은 과연 무엇일까?

직업계고에 대한 투자와 학과 재구조화 효과

전체 유입 학생을 고등학교 유형별로 보면, 특성화고 780명, 자사고 269명, 일반계고 246명 순으로 나타났다. 특히, 특성화고에 관한 관심이 높았던 이유는 경북교육청의 직업교육에 대한 꾸준한 지원과 미래산업 수요에 맞춘 학과 재구조화의 결과로 보인다. 앞으로 미래 사회의 변화를 기회로 만들어 갈 우리 아이들이 세상의 중심에서 훌륭한 인재로 거듭나길 바란다.

타 시도 학생 진학 고등학교 유형

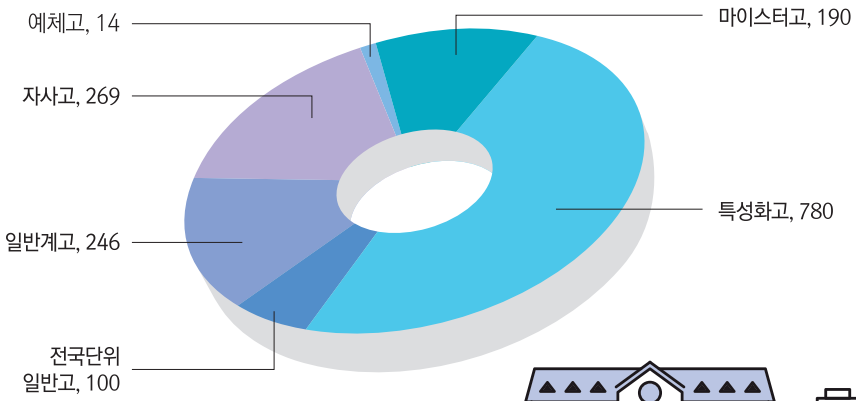





경상북도 교육청 누리소통망(SNS)에 놀러오세요!

메타버스

인스타그램

블로그

페이스북

유튜브